

# МАТЕРИНСКИЙ КАПИТАЛ: КАК ПОЛУЧИТЬ СЕРТИФИКАТ

## КОГДА МОЖНО ПОЛУЧИТЬ СЕРТИФИКАТ НА МАТЕРИНСКИЙ (СЕМЕЙНЫЙ) КАПИТАЛ

### ПРОДЛЕН СРОК ВСТУПЛЕНИЯ В ПРОГРАММУ

Второй ребенок\* должен быть рожден или усыновлен до 31 декабря 2021 года. При этом сроки получения сертификата и распоряжения средствами материнского капитала не ограничены.

### ДЛЯ ПОЛУЧЕНИЯ СЕРТИФИКАТА НА МАТЕРИНСКИЙ (СЕМЕЙНЫЙ) КАПИТАЛ НЕОБХОДИМО:

- оформить в ЗАГСе свидетельство о рождении (усыновлении) ребенка;
- в любом территориальном органе Пенсионного фонда Российской Федерации заполнить бланк заявления о выдаче государственного сертификата на материнский (семейный) капитал и предоставить необходимые документы;

Заявление о выдаче сертификата также можно подать через доверенное лицо, направить по почте или через Личный кабинет гражданина.

Срок обращения с заявлением после рождения второго ребенка не ограничен.

Срок рассмотрения заявления – 15 дней в случае поступления ответов на межведомственные запросы территориального органа ПФР, но не более одного месяца с даты его подачи в случае непоступления ответов на межведомственные запросы. После этого, в течение пяти дней заявителю направляется уведомление, в котором указывается принятое решение (о выдаче или об отказе в выдаче сертификата), а также дата и способ получения государственного сертификата;

- Государственный сертификат на материнский (семейный) капитал можно получить в территориальном органе Пенсионного фонда, в многофункциональном центре предоставления государственных и муниципальных услуг, по почте.

### КАКИЕ ДОКУМЕНТЫ НУЖНЫ ДЛЯ ОФОРМЛЕНИЯ СЕРТИФИКАТА?

- заявление установленного образца;
- документ, удостоверяющий личность, российское гражданство лица, имеющего право на получение материнского (семейного) капитала, т.е. паспорт или заменяющий его документ;
- документы, подтверждающие рождение (усыновление) детей: свидетельства о рождении всех детей (для усыновленных – свидетельство об усыновлении);
- документы, подтверждающие российское гражданство ребенка (детей), рожденного (усыновленного) после 1 января 2007 года: свидетельство о рождении, в котором указано гражданство его родителей, либо стоит штамп паспортно-визовой службы о гражданстве ребенка, вкладыш в свидетельство о рождении ребенка, если его получили до 7 февраля 2007 года, паспорт родителей, в котором имеется отметка паспортно-визовой службы о гражданстве ребенка.
- документы, удостоверяющие личность и полномочия доверенного лица.

В необходимых случаях представляются документы, подтверждающие смерть женщины, родившей (усыновившей) детей, объявление ее умершей, лишение ее родительских прав, совершение женщиной умышленного преступления в отношении своего ребенка, отмену усыновления.

Узнайте больше на сайте [www.pfrf.ru](http://www.pfrf.ru)

\* Здесь и далее под «вторым ребенком» понимается второй, третий или последующий малыш, родившийся в семье или усыновленный после 1 января 2007 года, если после рождения (усыновления) предыдущих детей право на получение материнского капитала не возникало и не оформлялось.

# МАТЕРИНСКИЙ КАПИТАЛ: КАК РАСПОРЯДИТЬСЯ

## ЧТО ТАКОЕ МАТЕРИНСКИЙ (СЕМЕЙНЫЙ) КАПИТАЛ (МСК)?

Материнский капитал – это мера государственной поддержки российских семей, в которых после 1 января 2007 года родился (усыновлен) второй (третий или последующий) ребенок, если ранее право на получение материнского (семейного) капитала не оформлялось.

**Размер материнского (семейного) капитала для семей, которые им еще не воспользовались, составляет 453 тысячи 26 рублей. Право на его получение предоставляется только один раз.**

## ПРОДЛЕН СРОК ВСТУПЛЕНИЯ В ПРОГРАММУ!

Второй ребенок\* должен быть рожден или усыновлен до 31 декабря 2021 года. При этом сроки получения сертификата и распоряжения средствами материнского капитала не ограничены.

## КОГДА МОЖНО РАСПОРЯДИТЬСЯ СРЕДСТВАМИ МСК

### ■ ДО ДОСТИЖЕНИЯ РЕБЕНКОМ 3 ЛЕТ:

Ежемесячная выплата нуждающимся семьям **(Новое!)**;

Погашение кредита или первый взнос по кредиту на приобретение или строительство жилья;

Оплата детского сада и яслей **(Новое!)**;

Оплата товаров и услуг для социальной адаптации и реабилитации детей-инвалидов.

### ■ ПОСЛЕ ДОСТИЖЕНИЯ РЕБЕНКОМ 3 ЛЕТ:

Покупка, строительство (реконструкция) жилья, компенсация расходов на строительство (реконструкцию) жилья;

Оплата участия в долевом строительстве;

Оплата обучения, содержания и проживания ребенка в организации, имеющей право на оказание соответствующих образовательных услуг;

Формирование накопительной пенсии мамы.

## СРЕДСТВА МСК МОЖНО ИСПОЛЬЗОВАТЬ ПО ЧАСТЯМ

Например, часть средств направить на образование детей, а другую их часть – на формирование накопительной пенсии матери или отложить распоряжение средствами на более поздний период.

## НА ЧТО МОЖНО НАПРАВИТЬ СРЕДСТВА МСК

### ■ НА УЛУЧШЕНИЕ ЖИЛИЩНЫХ УСЛОВИЙ СЕМЬИ;

### ■ НА ОБРАЗОВАНИЕ ДЕТЕЙ;

**ВАЖНО! Время распоряжения средствами МСК на дошкольное образование сократилось до 2 месяцев. Ранее эта возможность предоставлялась родителям, ребенку которых уже исполнилось 3 года.**

### ■ НА ФОРМИРОВАНИЕ БУДУЩЕЙ ПЕНСИИ МАТЕРИ;

### ■ ПРИОБРЕТЕНИЕ ТОВАРОВ И УСЛУГ, ПРЕДНАЗНАЧЕННЫХ ДЛЯ СОЦИАЛЬНОЙ АДАПТАЦИИ И ИНТЕГРАЦИИ В ОБЩЕСТВО ДЕТЕЙ-ИНВАЛИДОВ;

### ■ НА ПОЛУЧЕНИЕ ЕЖЕМЕСЯЧНОЙ ВЫПЛАТЫ: у нуждающихся семей (с низким доходом), в которых родился или был усыновлен второй ребенок, начиная с 1 января 2018 года, появилось право на получение ежемесячной выплаты. К нуждающимся относятся те семьи, чей доход на одного члена семьи, включая второго ребенка, за последние 12 месяцев составляет менее 1,5 прожиточного минимума (в соответствующем регионе проживания). При этом ежемесячная выплата осуществляется в размере прожиточного минимума для детей (в регионе проживания семьи) за II квартал предшествующего года.

За ежемесячной выплатой из материнского капитала можно обратиться в течение 1,5 лет со дня рождения (усыновления) ребенка. Государственный сертификат на материнский капитал можно оформить одновременно с подачей заявления о ежемесячной выплате.

\* Здесь и далее под «вторым ребенком» понимается второй, третий или последующий малыш, родившийся в семье или усыновленный после 1 января 2007 года, если после рождения (усыновления) предыдущих детей право на получение материнского капитала не возникало и не оформлялось.

# МАТЕРИНСКИЙ КАПИТАЛ НА СОЦИАЛЬНУЮ АДАПТАЦИЮ И ИНТЕГРАЦИЮ В ОБЩЕСТВО ДЕТЕЙ-ИНВАЛИДОВ

Средства (часть средств) материнского (семейного) капитала могут быть направлены на приобретение товаров и услуг для социальной адаптации и интеграции в общество детей-инвалидов, посредством компенсации затрат на приобретение таких товаров и услуг. Средства можно направить как на родного ребенка-инвалида (детей-инвалидов), так и на усыновленного (усыновленных), в том числе первого, второго, третьего ребенка-инвалида и (или) последующих детей-инвалидов в любое время после рождения или усыновления ребенка, с рождением (усыновлением) которого возникло право на получение сертификата. Заявление о распоряжении материнским (семейным) капиталом, а также необходимые документы (список документов находится на сайте [www.pfrf.ru](http://www.pfrf.ru)) можно подать в территориальный орган ПФР по месту жительства (пребывания) или фактического проживания в письменном виде.

Направить средства материнского (семейного) капитала на оплату товаров и услуг для социальной адаптации и реабилитации детей-инвалидов можно до достижения ребенком 3 лет.

## НА КАКИЕ ТОВАРЫ И УСЛУГИ МОЖНО НАПРАВИТЬ МАТЕРИНСКИЙ КАПИТАЛ?



### УЛУЧШЕНИЕ ЖИЛИЩНЫХ УСЛОВИЙ СЕМЬИ

(ипотека, жилищный кредит, прямая покупка жилья и другое)



### ОБРАЗОВАНИЕ ДЕТЕЙ

(оплата образования, содержания ребенка в детском саду и другое)



### УВЕЛИЧЕНИЕ БУДУЩЕЙ ПЕНСИИ МАТЕРИ

(средства материнского капитала включаются в состав средств пенсионных накоплений)



### ПРИОБРЕТЕНИЕ ТОВАРОВ И УСЛУГ, ПРЕДНАЗНАЧЕННЫХ ДЛЯ СОЦИАЛЬНОЙ АДАПТАЦИИ И ИНТЕГРАЦИИ В ОБЩЕСТВО ДЕТЕЙ-ИНВАЛИДОВ

(товары и услуги должны быть включены в индивидуальную программу реабилитации и абилитации (ИПРА) ребенка)



### НОВОЕ НАПРАВЛЕНИЕ С 2018 ГОДА! ПОЛУЧЕНИЕ ЕЖЕМЕСЯЧНОЙ ВЫПЛАТЫ

(предоставляется семьям с низким доходом)

## ПОРЯДОК ДЕЙСТВИЙ СЕМЬИ, ЖЕЛАЮЩЕЙ НАПРАВИТЬ МАТЕРИНСКИЙ (СЕМЕЙНЫЙ) КАПИТАЛ НА НУЖДЫ РЕБЕНКА-ИНВАЛИДА

Обратиться в медицинскую организацию для получения направления на медико-социальную экспертизу (МСЭ)



Обратиться в МСЭ с заявлением о внесении в ИПРА



После рассмотрения заявления органами МСЭ, можно приобретать товар (услугу) с последующим сохранением всех документов (чеков)



Обратиться в орган соцзащиты для подтверждения наличия приобретенного товара и составления акта проверки



Обратиться в территориальный орган ПФР или МФЦ за компенсацией расходов на приобретенные товары или услуги, предоставив все необходимые документы, в том числе платежные

**ВАЖНО!** Ранее для внесения изменений в выданную ИПРА ребенку-инвалиду необходимо было оформление нового направления на МСЭ. С 2018 года порядок для внесения изменений в ИПРА упростился, и инвалиду больше не нужно оформлять новое направление на МСЭ. Теперь рекомендации о товарах и услугах, относящихся к медицинским изделиям, будут вноситься в ИПРА ребенка-инвалида на основании справки, выданной медицинской организацией.

**ВНИМАНИЕ!** Средства МСК нельзя направить на медицинские услуги, а также на реабилитационные мероприятия, технические средства реабилитации и услуги, предусмотренные федеральным перечнем реабилитационных мероприятий, технических средств реабилитации и услуг, предоставляемых инвалиду за счет средств федерального бюджета в соответствии с Федеральным законом от 24 ноября 1995 года № 181-ФЗ «О социальной защите инвалидов в РФ».

В случае удовлетворения заявления о распоряжении средствами средства на компенсацию затрат на приобретение товаров и услуг, предназначенных для социальной адаптации и интеграции в общество детей-инвалидов, ПФР перечислит средства на счет владельца сертификата не позднее чем через 1 месяц и 10 рабочих дней со дня принятия заявления о распоряжении средствами.

# УЧЕТНАЯ ЗАПИСЬ НА ПОРТАЛЕ ГОСУСЛУГ – КЛЮЧ К ЭЛЕКТРОННЫМ СЕРВИСАМ ПФР

## Шаг 1

 Зарегистрируйтесь на портале государственных услуг в любом удобном для Вас «Центре обслуживания пользователей», в соответствии с перечнем, размещенным по адресу <https://esia.gosuslugi.ru/public/ra/>

# ГОСУСЛУГИ

## Шаг 2

Используя подтвержденную учетную запись портала государственных услуг логин и пароль, получайте государственные услуги через Личный кабинет гражданина на [сайте www.pfrf.ru](http://www.pfrf.ru)



ПЕНСИОННЫЙ ФОНД  
РОССИЙСКОЙ ФЕДЕРАЦИИ

Центр поддержки портала  
госуслуг: 8(800)100-70-10

# ЛИЧНЫЙ КАБИНЕТ ГРАЖДАНИНА – ЕДИНЫЙ ЭЛЕКТРОННЫЙ СЕРВИС ПФР

Личный кабинет гражданина на сайте ПФР является информационной системой ПФР, созданной в целях повышения комфортности для граждан при обращении за государственными услугами ПФР.

В настоящее время через Личный кабинет гражданина на сайте ПФР граждане имеют возможность, не выходя из дома, обратиться за получением наиболее востребованных услуг ПФР

**52 услуги представлены в электронном виде в настоящий момент**



## ЭЛЕКТРОННЫЕ УСЛУГИ БЕЗ РЕГИСТРАЦИИ

- ЗАПИСЬ НА ПРИЁМ В КЛИЕНТСКУЮ СЛУЖБУ ПФР;
- ЗАКАЗ СПРАВОК И ДОКУМЕНТОВ;
- НАЙТИ КЛИЕНТСКУЮ СЛУЖБУ ПФР;
- НАПРАВИТЬ ОБРАЩЕНИЕ В ПФР;
- ЗАДАТЬ ВОПРОС ОНЛАЙН;
- ПЕНСИОННЫЙ КАЛЬКУЛЯТОР;
- СФОРМИРОВАТЬ ПЛАТЁЖНЫЙ ДОКУМЕНТ.

**ВАЖНО!** Доступ к Личному кабинету гражданина есть у всех пользователей, имеющих подтвержденную учетную запись на Едином портале государственных услуг [www.gosuslugi.ru](http://www.gosuslugi.ru).

**ГОСУСЛУГИ**

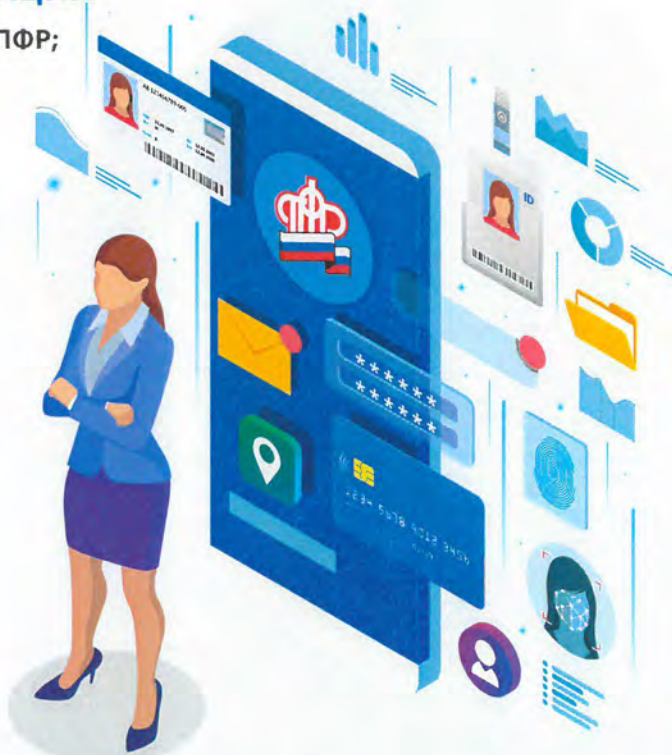

# ЛИЧНЫЙ КАБИНЕТ ГРАЖДАНИНА – СПИСОК УСЛУГ

## ИНДИВИДУАЛЬНЫЙ ЛИЦЕВОЙ СЧЕТ

### Подать заявление:

- о выдаче дубликата страхового свидетельства

### Получить информацию:

- о сформированных пенсионных правах

### Заказать справку (выписку):

- о состоянии индивидуального лицевого счёта

## УПРАВЛЕНИЕ СРЕДСТВАМИ ПЕНСИОННЫХ НАКОПЛЕНИЙ

### Подать заявление (уведомление):

- об отказе от формирования накопительной пенсии
- о выборе инвестиционного портфеля (управляющей компании)

### Получить информацию:

- о страховщике по формированию пенсионных накоплений
- о рассмотренных заявлениях

## ПЕНСИИ

### Подать заявление:

- о назначении пенсии
  - о единовременной выплате средств пенсионных накоплений
  - о доставке пенсии
  - о переводе с одной пенсии на другую
  - о назначении срочной пенсионной выплаты из средств пенсионных накоплений
  - о факте осуществления (прекращения) работы
  - о перерасчете размера пенсии
  - о возобновлении выплаты пенсии
  - о прекращении выплаты пенсии
  - о восстановлении выплаты пенсии
  - об отказе от получения назначенной пенсии
  - о запросе на передачу выплатного (пенсионного) дела в ТО ПФР по новому месту жительства
- ### Получить информацию:
- о пенсионном обеспечении
- ### Заказать справку (выписку):
- о размере пенсии

- об отнесении гражданина к категории граждан предпенсионного возраста (**новое!**)

## СОЦИАЛЬНЫЕ ВЫПЛАТЫ

### Подать заявление:

- о назначении ежемесячной денежной выплаты
- о назначении ежемесячной денежной выплаты в повышенном размере
- об установлении федеральной социальной доплаты к пенсии
- об отказе от НСУ
- о предоставлении НСУ
- о доставке социальных выплат
- о возобновлении НСУ
- об отзыве ранее поданных заявлений по НСУ
- о компенсации в виде возмещения фактически произведенных расходов на оплату стоимости проезда к месту отдыха и обратно
- о назначении ежемесячной компенсационной выплаты неработающему трудоспособному лицу, осуществляющему уход за нетрудоспособным гражданином
- о согласии на осуществление неработающим трудоспособным лицом ухода за нетрудоспособным гражданином
- о согласии на осуществление неработающим трудоспособным лицом ухода за ребенком-инвалидом в возрасте до 18 лет или инвалида с детства I группы
- о назначении ежемесячной выплаты неработающему трудоспособному лицу, осуществляющему уход за ребенком-инвалидом в возрасте до 18 лет или инвалидом с детства I группы
- о переводе ежемесячной денежной выплаты с одного основания на другое
- об отказе от получения ежемесячной денежной выплаты
- о назначении ежемесячной доплаты к пенсии членам летных экипажей и работникам организаций угольной промышленности

- о назначении дополнительного ежемесячного материального обеспечения за выдающиеся достижения и особые заслуги перед Российской Федерацией

- о компенсации расходов, связанных с переездом из районов Крайнего Севера и приравненных к ним местностей, лицам, являющимся получателями страховых пенсий и (или) пенсий по государственному пенсионному обеспечению, и членам их семей

### Получить информацию:

- об установленных социальных выплатах

### Заказать справку (выписку):

- об установленных социальных выплатах
- из Федерального регистра лиц, имеющих право на получение социальной помощи

## МАТЕРИНСКИЙ (СЕМЕЙНЫЙ) КАПИТАЛ – МСК

### Подать заявление:

- о выдаче государственного сертификата на МСК
  - о распоряжении средствами МСК
  - о распоряжении средствами МСК на ежемесячную выплату в связи с рождением (усыновлением) второго ребенка
- ### Получить информацию:
- о размере материнского (семейного) капитала (его оставшейся части) в виде справки

## ГРАЖДАНАМ, ПРОЖИВАЮЩИМ ЗА ГРАНИЦЕЙ

### Получить информацию:

- о назначении пенсии
- о произведенных выплатах
- о статусе направленных в ПФР документов

### Заказать справку (выписку):

- о пенсии для граждан, проживающих за границей
- о выплатах для граждан, проживающих за границей